سال چارم شماره ۳۱
شماره مسلسل ۳۹۰
یکشنبه ۱۹ دلو ۱۳۸۲هش
۱۶ ذوالحجه ۱۴۲۴ ه ق
8 Feberuary , 2004

DAILY
اراده

د افغان نشراتی مرکز ملي خپلواکه ورځپانه

سال تاسیس ۱۳۷۶هـ ش

PROPERTY OF ACKU

ناټو په افغانستان کې خپله ماتې نشي زغملی

دناټوپراختیا ډیره مهمه ده

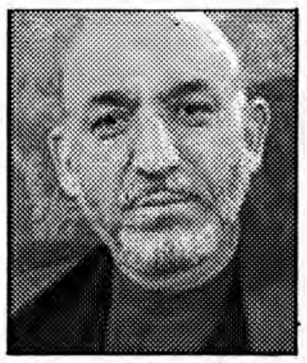

د انتقالی دولت مشر حامد کرزی یو ځل بیا د افغانستان لپاره د ناټو د ماموریت د پراختیا غږ وکړ. کرزی په کابل کې پرون خبریالانو ته وویل: د ناټو په مشری د نړیوالو امنیتی مرستندویه ځواکونو او د ناټو له خوا د ولایتی بیا رغونې تیمونو پراختیا په ټول افغانستان کې ډیره مهمه ده. ناټو تیر کال د نړیوالو امنیتی مرستندویه ځواکونو مشری تر لاسه کړی خو تر اوسه یې زیات فعالیت په کابل کې متمرکز دی. د جرمنی په مونشن کې دناټو د غړو هیوادونو د دفاع وزیران د افغانستان نورو برخو ته د ولایتی بیا رغونی تیمونو په چوکاټ کې د اضافی عسکرو په استولو بحث او خبری کوي. د ځینو راپورونو په وینا د برتانیې او امریکا په ډیر تاکید پریکړه شوی چې د افغانستان پنځو نورو ولایتونو ته به د بیا رغونی په تیمونو کې سوله ساتونکی سرتیری واستول شي چې د هر تیم لپاره د عسکرو شمیره دری سوه تنه اټکل شوی ده خو لا ځرگنده نه ده چې د ناټو په مشری دغه نوي تیمونه به د جمهوری ریاست د راتلونکی کال تر ټاکنو مخکی په سیمو کې په کار وگمارل شي او که وروسته. دغه پریکړه ورمه ورځ د ناټو تړون د دفاع وزیرانو په میونیخ کې په یوه نا رسمی غونده کې وکړه خو وزیرانو دا گوابنه هم واوروله چې د افغانستان راتلونکی ورته تر ټولو لویه ازموینه پاتې ده. د ناټو سرمنشی ژاب دیهوب شیفیر وویل دوی په

افغانستان کې ماتې نشي زغملی او که داسی وشول معنی داده چې ناټو په یو هیواد کې سوله او ثبات نشي راوستلای. د امریکا یو چارواکی ویلی وروستی هدف دادی چې په پای کې ناټو په افغانستان کې د ټولو پوځي عملیاتو مسولیت په غاړه واخلي.

هدایت سپردن پاچاخان به بزرگان قوم ځدران صادرشد

آقای حامد کرزی رئیس دولت گفته است تصمیم درمورد پاچاخان ځدران را به بزرگان قوم ځدران واگذار میکند، آقای کرزی طی یک کنفرانس خبری به خبرنگاران گفت پاچاخان ځدران رابه بزرگان قوم ځدران می سپارد وازآنها اطمینان حاصل خواهند کرد که آقای ځدران اعمال گذشته خود را تکرارنکند.

رئیس دولت گفته است : مشکل با آقای ځدران را ازراه معمول سنتی وقومی حل خواهند کرد ونه با سپردن وی به محاکم.

پاچاخان ځدران یک تن ازقوماندانان مخالف دولت درجنوب کشور بود که چندی پیش ازسوی نیروهای پاکستانی دستگیر وسپس به مقامات دولت سپرده شد. دراثرحملات افراد وابسته به پاچاخان ځدران پیش از دستگیری وی علیه نیروهای دولتی ده ها غیرنظامی کشته وزخمی شده اند.

پاچاخان درروزهای شکست رژیم طالبان با نیروهای ائتلاف تحت رهبری امریکا روابط مستحکم داشته ودولت نیزاز نفوذ وی درسرکوب نیروهای القاعده کارگرفته است. طبق آخرین خبرآقای کرزی هنگام ملاقات با بزرگان اقوام پکتیا شام دیروزهدایت سپردن پاچاخان را به قوم ځدران صادر نمودند.

په بدخشان کې ددووقوماندانانو ترمنځ نښته روانه ده

د بدخشان د ارگو په ولسوالی کې د دوو وسله والو قوماندانانو تر منځ د جگړې له کبله شل تن مړ او (۴۰) نور ټپیان شوي دي. د سیمې خلك وایي چې ولسوال مصدق او سیمه ییز قوماندان قاری ضیا الدین له وړاندی نه له یوبل سره مخالفتونه لرل اواوس یی داوړوی دښمنی او جگړې په نیت یو شمیر کسانو ته وسلي هم ویشلی دی. خو د بدخشان د پولیسو چارواکو ویلي یو وار بیا دغه دواړه قوماندانان دې ته سلا شوی چې جگړه به نه کوي. په هغه جگړه کې چې نږدی دری میاشتی وړاندې ددغو دواړو قوماندانانو تر منځ پیښه شوی وه کم ترکمه اته تنه مړه شول.

بیست درصدثبت نام کننده گان برای انتخابات درمزار شریف را زنان تشکیل میدهند

دفتر هیات نماینده گی سازمان ملل متحد بابرگزاری یک سیمینار درمزار شریف سعی دارد زنان را برای سهم گیری بیشتر درروند انتخابات ریاست جمهوری سال آینده تشویق کند یک نماینده ملل متحد درعرصه انتخابات درمزار شریف می گوید : که درین سیمینار پنج صد زن شرکت دارند تاکنون بیش از پنجاه هزار ازشهروندان مزار شریف برای شرکت درانتخابات ریاست جمهوری سال آینده ثبت نام کردند که بیست درصد آنان زنان هستند مسوولان کمیته انتخابات شهرمزار شریف ازرسانه های خبری خواسته اند تابرای مردم درمورد روند ثبت نام وانتخابات توضیحات بیشتر بدهند.

د جرمونو د څیړنې په برخه کې نوي پولیس روزل شوي

د پیښی د ځای د ځیرلو د ځانگی لپاره د ځانگړو پولیسو د روزنی لومړی ډلې ته پرون د فراغت سندونه ورکړل شول د لومړی ځل لپاره په افغانستان کې د پیښی د ځای دځیرلو ځانگه د جنایی جرمونو د عمومي اداری په چوکاټ کې رامنځ ته شوی ده. په همدې ترڅ کې ۸۵ تنو پولیسو ته د پنځو میاشتو لپاره مسلکی روزنه ورکړل شوه د پولیسو لپاره دغه کورسونه د بریتانیا په مرسته جوړ شوی دي. دغه هیواد ژمن دی چې تر دریو کلونو پوری به په ځانگړي توگه د جنایی په برخه کې افغان پولیسو افسرانو ته روزنه ورکوي. ددی تر څنگ بریتانیې د جرمونو د ځیرلو لپاره د ځانگړو مجهزو لابراتوارونو د جوړونی په برخه کې هم د پولیسوله ځواکونو سره مرسته کړې ده.

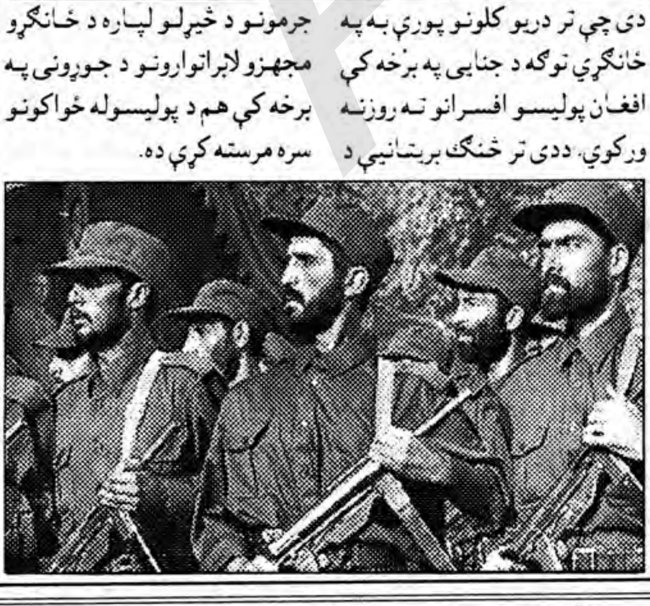

زرع کوکنار درکاپیسا رونق یافته است

کشت کوکنار درولایت کاپیسا روبه افزایش است ، کشت کوکنار درین ولایت ازدوسال گذشته بدینسورایج گردیده وعمدتاً درمناطق دوردست مانند ولسوالی های تگاب ونجراب وکوه بندها ازسوی زارعین کشت می شوند دوکتور سید احمد حقبین والی کاپیسا دلایل افزایش کوکنار درولایت کاپیسا می گوید : ازیک طرف زارعین ازلحاظ اقتصادی خیلی ناتوان بوده ازسوی دیگر باندهای قاچاقبران مواد مخدر زارعین را سازماندهی وتشویق میکنند تابه کشت خشخاش رونق دهند، والی کاپیسا همچنان ضمن اشاره به دست داشتن عده از قوماندانان محلی درگسترش کشت کوکنار وقاچاق حاملان آن بعضی ازمنابع خارجی را نیز درین زمینه شامل می داند.

سر دوم یک نوزاد را جدا کردند

اعضای یک تیم جراحی در جمهور دومینیکن در امریکای جنوبی توانسته است سر دوم نوزادی را که با یک سر اضافی متولد شده بود با موفقیت جدا کنند.ربکا مارتینز، یک دختر نوزاد، هفت هفته پیش با یک سر اضافی که از ناحیه جمجمه به سر اصلی وی متصل بود، متولد شد و داکترانی از امریکا و جمهور دومینیکن امکان جداکردن این سر اضافی را مورد بررسی قرار دادند.این سر اضافی دارای گوش و چشم بود و لب ها نیز در آن تقریبا شکل گرفته بودند.به گفته داکتران ، این زایده بخشی از جنین دوگانه ربکا بود که در جریان رشد جنین ها در داخل رحم تنها به شکلی ناقص و به عنوان بخشی از بدن نوزاد تکامل یافته بود.گروه جراحان، متشکل از داکترانی که از ایالت کلیفورنیا ، امریکا، به دومینیکن اعزام شده بودند، عمل پیچیده جدا کردن سر اضافی را انجام دادند که یازده ساعت به طول انجامید.سخنگوی سازمان خیریه "درمان بین المللی مایک شواگر"، که مصرف اجرای این عمل جراحی را برعهده گرفته، گفته است که عمل جراحی با موفقیت کامل خاتمه یافت و داکتران معتقدند که این دختر نوزاد خواهد توانست به زندگی عادی خود ادامه دهد.قرار است نوزاد به مدت ده تا پانزده روز در بخش مراقبت های خاص شفاخانه زیر نظر داکتران قرار داشته باشد.

د لوی او بښونکی خدای په نامه

سرمقاله

جوانان در گرداب بی مسوولیتی سیاستگزاران

برنامه های سیاسی درکشور آنگونه که انتظار میرفت، کم وبیش تطبیق وعملی میگردداما چنانیکه به نظر میرسد این برنامه ها بدون درنظرداشت زمینه ها وعرصه های اجتماعی وپشتوانه های لازم مردمی به پیش میروند.

درحالیکه ، بازسازی درکشور ازمدتها پیش تاحدودی درعرصه های گوناگون پدیدار گردیده مگروقتی تناسب کمکها وسرازیرشدن آنها را به کشور وازطریق چینل های گوناگون موردبازبینی قرارمیدهیم، درمی یابیم که هنوز بازسازی سیمای واقعی واصلی اش را نه تنها درساحه های فزیکی وتخنیکی وفنی نشان نداده . بلکه سرشت محتوایی آنرا هنوز مردم ما احساس نکرده اند .

درحالیکه جامعهء ما هنجارهای بخصوص را ازبازسازی ودموکراسی تجربه میکند، بخشهایی از کتله ها واقشار مردم چنان دستخوش فراموشی شده اند که نمیتوان آنرا به این سادگی ازنظرانداخت.

جوانان که طی سالهای گذشته دروضعیت نابه سامان اجتماعی وسیاسی کشور بزرگ شده اند ، چنان درکلاوه سردرگمی پیچیده شده اند که نمیدانند به کدام سومی روند، وآینده برای آنها چه ارمغانی خواهد داشت !

ازیکسو میلیونها جوانان دربی سرنوشتی وبلاتکلیفی به سرمیبرند ، ازسوی دیگر کارواشتغال آبرومندی که بتواند زندگی آنها را تامین وآیندهء آنها را تضمین نماید وجود ندارد .

این سرمایه های دست نخورده همانند "چراغان درشب مهتاب" بیجا وبیهوده می سوزند وهدرمیروند، ازنیروی سرشار آنها برای کاروآبادی کشور استفاده نمیشود، چنانیکه دردودههء گذشته دیدیم وشاهد بودیم ، هزاران جوان این کشور با پیوستن به گروههایی افراطی طی دههء گذشته،همین حالا به دردسر بزرگ ملی وبین المللی بدل گردیده است .

اکنون نیزبابی التفاتی که ازسوی دولت ومراجع مربوط درمورد جوانان وطن ما صورت میگیرد ، گروههای وسیعی ازین قشرباعلاقه گرفتن به تفنن وتقلیدچنان درظواهر فرو میروند وبافلمها وستلایت مانوس میگردند بی آنکه مانند جوانان سایر کشور ها نسبت به اینده احساس مسوولیت کنند .

فساد اداره ورخته کرده دردستگاه دولت وحق تلفی ها وبی مبالاتی ها سبب میشود که آنها ازکار وزمینهء رشد استعدادهای خویش درتاسیسات دولتی بنابر خویشخوریها وواسطه بازیها محروم بمانند ازین گذشته بامنتفی شدن خدمت زیربیرق به دلایل موهوم این عرصه نیز که میتوانست آنانرا برای فردای کشور با داشتن احساس مسوولیت ملی تربیه وبه جامعه تقدیم کند، نیز ازآنان دریغ گردیده وآنان خود را درچنان موقعیتی می یابند که دیگران امنیت خود آنان را تامین کنند، که ازین رهگذراعتماد به نفس را ازآنان بازگرفته ایم .

ص ۳

کارکنان دیروز و امروز ما

روح الله حبیب

در دولت داری مصلحت ها مهم نمی باشد در دولت داری ،واقعیت ها مهم می باشد و واقعیت این می باشد که هر کسیکه اهلیت دارد، ان باید در دولت باشد.

مثلاً ، سرابی صاحب اگر وزیر پلان بود یک داکتر اقتصاد بود ، سیرت صاحب اگر وزیر عدلیه بود ، دارای تحصیلات عالی و یک شخص بزرگ و با تجربه بود ، لعلی صاحب به نسبت لعلی بودنش وزیر نبود ، به نسبت انجینر بودنش وزیر بود، و انجینر لایق ، و ورزیده ای بود ، داکتر قیوم به نسبت لغمانی بودنش وزیر نبود ، به نسبت داکتر تعلیم و تربیه بودنش وزیر بود ، داکتر وکیل به نسبتی وزیر نبود که از میدان بود ، داکتر وکیل به نسبتی وزیر بود که شخص تعلیم یافته به سطح دوکتورا تعلیم یافته بزرگ کار کن و با تجربه بود، پوهاند اصغر شاروال کابل بود، بلند منزل را چه می کنید ، پائین منزل هم نداشت ، و در یک ده و در خانه پدریش در یک قلعه کهنه و قدیمی زندگی داشت، و پژواک به نسبت سرخ رودی بودنش پژواک نبود ، به نسبت دانشمند بودنش پژواک بود ، پژواک کسی بود که در کابل خانه نداشت ، شفیق هم به جز خانه پدری در کامه ، دیگر خانه ای را نمی شناخت ، پوهاند وفی الله سمیعی یک قالین دو متره هم در خانه نداشت ، و غلام سرور خان ناشر و شیر خان نایب الحکمه ، و عبدالله ملکیار به نسبت غزنی بودنش مایه افتخار افغانستان نبود ، و اگر از هر جای افغانستان می بود ، مایه افتخار مردم افغانستان بود ،اگر علی احمد پوپل پدر معارف افغانستان بود،سید عبد الله خان وزیری بود که نظیرش را در مملکت کس ندیده بود،باید گفت که ما به آن حالات راضی نبودیم ، و ما به آنها هم قانع نبودیم ، ما از ان ها کرده هم انسان های خوبتر و بهتر و مهمتری می خواستیم.

باید گفت که چه علت بود که هر تغیریکه امد جنجالی را با خود آورد، ولی تغیریکه داود خان اورد هیچ جنجالی را با خود نیاورد ، پس راز موفقیت مرحوم داود خان در چه بود که با امدن او اداره از بین نرفت و نظم نپاشید؟

داود خان شخصی بزرگی بود در داود خان تعریف های بی شماری، و اوصاف فراوانی وجود داشت، و از ان جمله پختگی اداری و تقوای سیاسی . او در راس یک اداره سال ها کار کرده، پخته و با تجربه قرار گرفت ، او بر خلاف دیگران که با امدن خود هر کی را ، و هر چه را از بین برد، و او از بین نبرد ، او به جز از چند تنی که آن هم باید نمی شد دیگر از همان اشخاص ، و همان اداره ایکه بود ، کار گرفت و استفاده نمود، حال اینکه دیگر هر کسیکه امد ، اداره را به حالش نگذاشت ،اداره را تخریب کرد و اداره را از بین برد.

سیستم دولت داری این میباشد که اعتماد مردم باید بالای کارکنان خود ضعیف نباشد باید قوی باشد ، مردم بدانند که مقدرات ما بدست کسانی میباشد که برای ما کار میکنند و در فکر ما میباشند و کسانی میباشند که روز به روز به اهمیت و شخصیت خود می افزایند و هر روزیکه میگذرد به ا همیت آنها میآفزاید و مردم مطمئن میشوند که ما در کار های خود کسانی داریم که برای ما میباشند و برای ما فکر میکنند و در غم میباشند و غم ما را میخورند و حافظ مال و جان ما میباشند و سعادت و رفاه ما را میخواهند هر کاریکه میکنند نفع ما را در نظر دارند و هر کاریکه میکنند به نفع ما میکنند و بجز از ما و کشور ما فکر و ذکر دیگری ندارند و از همه میباشند و برای همه میباشند و همه را یکسان میدانند و همه را یکسان میشمارند و آنهائیکه همه را یکسان نمی دانند آنها چگونه اعضای حکومت شده میتوانند. وقتیکه چنین باشند دیگر اعتماد مردم را بخود میداشته باشند و دولت ها باید چنین باشند و مسوولیت های خود را بدانند و بدانند که فیصله ای بینیسوان فیصله ای خوبی بود، اگر به ان عمل میشد، کابل امروز ویران نمی بود، ما فرصت های زیادی را از دست داده ایم، ما باید فرصت های دیگری را از دست ندهیم، و ما باید با احتیاط باشیم، و ما باید مسوولیت های خود را بدانیم، و اگر مسوولیت های خود را ندانیم، این موقعیتیکه بدست اورده ایم، این موقعیت را از ما دیگران میگیرد، و این موقعیت را ما از دست میدهیم، واگر ما وظایف خود را اجرا ننمائیم و از عده وظایف خود نبرائیم، پرستیژ خود را چه میکنید، موقف کشور خود را ضعیف میسازیم، و بسیار پائین میاوریم، و اگر این کار را کنیم، بزرگترین جفائیستیکه در حق کشور مینمائیم، جهان متوجه ماست، ما باید مسوولیت های خود را بدانیم، و ما باید بی اعتبار نشویم، و به بی اعتباری خود نافزائیم.

کارها همه دلخوا نمیباشد ودر کار ها یک چیزی اشتباه میباشد ولی این قسم باید نباشد که کارها پر از غلطی ها، و کارها پر از اشتباه باشد و هر کاری که میکنیم یکی ان هم صحیح نباشد اگر چنین باشد بدبختی بالاتر از این نمیباشد بدبختی های ما کم است، مابايد به بدبختی های خود بیش از این دیگر نافزایم.

و دولت انستکه فعال باشد و دولت انستکه پرهیزگار باشد و دولت انستکه حق کس را بگیرد، و گرفته بتواند و به کس بسپارد، اگر چنین نباشد او دیگر دولت نمیباشد.

پس بیاید از حال بگویم ، و بگویم که ایا ماحالا در چه حالت قرار داریم؟

حالا ما در حالت قرار داریم که میگویند:

دولت ها برای خیر رسانی به مردم میباشند حالا در کشور ما حالت امده است که مردم به دولت های خود اعتماد ندارند و میگویند که ما مرا از خیر تو امید نیست شر نرسان.

به همه حال ما باید با گذشته فرق میداشت، گذشته، و گذشته سی سال پیش با امروز باید بسیار تفاوت میداشت، امروز عصر دیگر، و امروز نسلی دیگری است، عصر امروز بسیار تکامل یافته، وپیشرفته از دیروز است، آن پیشرفتها، و آن امکاناتیکه، امروز وجود دارد، دیروز وجود نداشت، جهان روبه تکامل است، وانسانهای جهان رو به تکامل است، ما باید حالا انسانهای میداشتیم که هیچ مقایسه با انسانهای دیروز نمیشد ولی متأسفانه که از ما چنین نشد.

بسیار چیزها برای کشور بسیار مهم میباشد ولی برای یک کشور هیچ چیزی معادل انسانهای مهم، مهم نمی باشد اصلاً یک کشور را انسانهای مهمش، مهم میسازد، اگر کشور ها انسانهای خوب و مهم نداشته باشد، کشور ساختن کشور ها بسیار مشکل می باشد که ما باید چنین انسانهای میداشتیم.

ما حالا هم انسان های داریم، ولی آنچنان انسانهای ندایم بمثل که سی سال پیش داشتیم.

حالا ما انسانهای داریم ولی ما انسان های سرمایه دار شده و انسانهای سرمایه اندوخته ای داریم ، انقدر سرمایه های دارند نمی دانیم اینقدر سرمایه ها را از کجا کردند ما حالا کسانی داریم که با اینقدر پولها و با اینقدر سرمایه ها به شکلی حرف می زنند، تو گویی که هیچ نکرده باشند، اعانه های می دهند که عقل انرا قبول ندارد و مورد سوال قرار می گیرند که دیروز شما هیچ نداشتید ، بگو که این همه چیز ها را از کجا کردید؟ نمی دانیم جواب آنها چه میباشد.

حالا مقامات بالایی ما در دست کسانی افتیده است که از هر چه حرف میزنند ولی از تعلیم و تحصیل هیچ نمیگویند.

ما مشکلات موجوده کافی داریم، ما باید به مشکلات اضافی دیگر خود نافزایم، ما باید مشکلات موجوده خود را کم و کمتر سازیم، و کاری نکنیم که به مشکلات خود بافزایم.

ما نمیدانیم که چرا خاموشی اختیار کرده ایم، و از اثار طلا تپه ای خود هیچ نمیگویم و هیچ نمیشنویم، این اثار، اثارستیکه منطقه را چه میکنید که در جهان و به سطح جهان می باشد ارزش پولی آن از ملیارد دالر هم بالا میباشد و ما باید درباره این اثار چیزی بگوئیم و چیزی بشنویم.

ما باید کارکنان مطمئن داشته باشیم که بالای ان کاملاً مطمئین باشیم و اعتماد کنیم.

و ما کارکنانی داریم که یکی ان هم سابقه کاری و تجربه اداری ، به سویه مامور و مدیر اداری ندارد ، پس در این صورت صحت بودن کار ها را بسیار مشکل را چه می کنید که چگونه ممکن می باشد. و قدرت یک ملت در وحدر یک ملت است، ملتیکه وحدت نداشته باشد ملت نمی باشد و حالا ما کسانی را می بینیم که عوض اینکه وحدت ملی را تامین نمایند وحدت ملی را برهم میزنند.

و کمک خور های ما به کمک خوری عادت دارند و کمک ها را خود شان می گیرند و خود شان می خورند ، این کار را یک دو دهه قبل ، در کشور های دیگری کرده اند ، امروز انرا در کشور ما هم می کنند ، و اگر نه کمک هایکه به ما شد ، این کمک ها چه شد؟

ما می شنویم که به ما دو هزار نهصد میلون دالر کمک شد ،ولی ما چیزی را در کشور نمی بینیم که معادل سه صد چهل میلون دالر هم از ان چیزی ساخته شده باشد.

باید گفت که برای ما افغانها ، افغان بودن کافیست ، همین که ما می گویم ما افغانیم و ما همه یکسانیم،و هیچ یکی ما نظر به دیگری امتیاز و برتری نداریم ، دیگر بحثی باقی نمی ماند ، همین کافیست دیگر اضافه از این چه می خواهیم ، دیگر منطقه بودن را بهانه قرار ندهیم ، برتری را از راه بهتری بخواهیم ، تعلیم و تحصیل و تقوای و پرهیز گاری را شرط اول دولت داری بدانیم ، و اگر چنین حالت داشته باشیم ، ان وقت حق داریم که دعوی انرا هم نمایم.

ملت ها بسیار کار ها را می توانند ، ولی ملت ها بسیار کار ها را بوسیله دولت های خود می توانند ، پس دولت برای ملت یک مسله مهم می باشد ، اگر ملت ها دولت های خوبی داشته باشند ، زود پیش می روند و زود ترقی می کنند ،

و سابق عنصری پیشرفت و ترقی را در سه عنصر اتی می دانستند ، یک قوای بشری ، دیگری منابع طبعی ، و سومی هم سرمایه های ملی، و حالا دولت های با درد و با دانش ملی را به ان علاوه می کنند و حالا دولت های با درد و با دانش ملی و دارای وسایل علمی ، و دارای تحصیلات عالی ، را اگر بیشتر از دیگر چیز ها نمی دانند کمتر از دیگر چیز ها هم نمی دانند ، و دولت ها برای ملتها بسیار مهم می باشد. اگر ملت ها دولت های خوبی نداشته باشد هیچ کرده نمیتوانند و دعا کنیم که خدا یک ملت را بی دولت نسازد.

ما سابق اهمیت دولت را اینقدر مهم نمیدانستیم، حالا دانستیم که دولت چقدر مهم میباشد.

و بالاخره ما چه مصیبت های بود که آنرا ندیدیم.

ما فکر می کردیم که امین از بین برود، ما از بدبختی ها رها می یابیم، امین از بین رفت روس ها امد ما فکر می کردیم که اگر روسها از بین رفت ما نجات می یابیم، روسها هم از بین رفت، و ما نجات نیافتیم، ما از سرخها خلاص نشده بودیم که بدست سیاها افتیدیم، ما فکر میکردیم، اگر سیاها هم گم شد ما دیگر مصیبتی نداریم، سیاها هم گم شد ما در مصیبتی دیگری گیر ماندیم که شکم های انها انقدر بزرگ است که هیچ پر نمی شود، و ما انها را هیچ سیر ساخته نمیتوانیم، خدا کند که به امدن قانون اساسی پایان مصیبت های ما باشد و ما دیگر مصیبتی را نبینیم و ما از مصیبت ها رهایی یابیم.

و قانون اساسی خودش قانون اساسی نمیشود، ما باید قانون اساسی را قانون اساسی سازیم، و این را وقتی کرده میتوانیم تا دانش های علمی و تقوای سیاسی داشته باشیم، و کارها را به هر کس نسپاریم، و اگر ما دولت های خوبی داشته باشیم، مشکلات خود را کم و کمتر میسازیم.

در ین کشور هریکیه میاید یکی انهم به اقتصاد دلچسپی ندارد و علاقه نمیگیرد، چیز های را اقتصاد می گویند که هیچ اقتصاد نمی باشد از اقتصاد حرف میزنند می بینید که حرف های انها هیچ به اقتصاد ربطی ندارد، و اگر اقتصاد را نمیدانند اهمیت اقتصاد را باید بدانند، و اقلاً اینقدر بدانند که اقتصاد عبارت از تولید است، و هر چه که تولید میکند، ان اقتصاد می باشد، و اقتصاد در اب و زمین است، و اقتصاد در نفت و گاز است، و اقتصاد در ابشار و برق و ذغال میباشد، و اقتصاد در مس و اهن نهفته است، اگر این چیزها را بسازند دیگر مشکلی ندارند.

واضح است که به یک بال پرواز نمیشود، دو بال باید باشد تا پرواز صورت گیرد، و اقتصاد یک باله هم چندان اقتصاد نمیباشد. اقتصاد دوباله بسیار اقتصاد خوب میباشد، و اقتصاد دوباله زراعت و صنعت و معادن میباشد که ما انرا داریم و از ان استفاده نمی نمائیم.

و سیاست، کار شخصیتها میباشد و شخصیت ناشده سیاست نباید کرد، اول شخصیت باید شد، و بعد سیاست باید کرد، و سیاست را در سایه شخصیت باید کرد، و اعتبار مردم را باید باخود داشت، و اعتماد مردم را باید باخود داشت، وقتیکه مردم دانستند که ما دولت های داریم که برای ما میباشند، و برای ما کار میکنند، دیگر تحت اوامر دولت ها میباشند دیگر هر چه دولت ها خواسته باشند انرا می توانند اجرا نمایند، ودولت ها در دو حال تنها نمی مانند، یکی در راه ازادی کشور، و دیگر در راه ابادی کشور، اگر درین دو راه برخیزند، دیگر ملت را با خود میداشته باشند.

و ملتهای بی دولت ملت نمیباشند، ملتها وقتی ملت میباشند تا دولت داشته باشند، و دولت ها تنها دولت نمیباشند، دولت ها نماینده از ملت میباشد. و موتر ها به زور تیل حرکت دارند، و ملت ها به زور دولت های خود پیش میروند و ترقی مینمایند، ملت ها هرقدر که دولت خوب داشته باشند، همانقدر خوب فعالیت مینمایند، دعا کنید که خدا یک ملت را بی دولت نسازد، یک دولت خوب بزرگترین نعمت میباشد، و دولت بد هم بزرگترین مصیبت میباشد ما اهمیت دولت را قبل از فاجعه هفت ثور تا این حد نمیدانستیم، و حالا توانستیم که دولت چقدر با اهمیت میباشد.

و دولت های ما بدانند که ما در چه ظلمت قرار داریم، اگر دولت های ما، ما را از این ظلمت نجات بدهند چه افتخار بزرگی نیستکه انرا بدست نمی اورند.

سیاهی شب است که روز را با اهمیت ساخته است، اگر شب هر قدر تاریک باشد چراغ همانقدر با اهمیت میباشد.

اگر دولت های ما در این مقطع زمانی خدمت بزرگی به ملت نمایند افتخار جاودانیستکه کمایی می نمایند، و این چانس تاریخی را باید از دست ندهند اگر دولت های باشند که برای مردم خدمت کنند و با جنایت کاران مبارزه نمایند مرد تاریخ می شوند و افتخار تاریخی بدست می اورند و این چانس را دیگران ندارند و این چانس را ما داریم، و اگر دولت های ما هم با فقر و هم با فساد مبارزه نمایند دیگر نجات دهندگان کشور میگردند و دیگر مرد تاریخ میشوند و از این چانس بزرگ باید استفاده نمایند.

و این را بدانند که به پول های گدایی، قصر، موتر، میز و دفتر، و زندگی به سویه اروپایی، این هم شد حکومت مردمی، و این هم شد عدالت اجتماعی. باید گفت که نمی شود. کسانی که میخواهند افتخار بدست اوریم، خود را و منافع خودرا فدای کشور و مردم کشور نمایند.

چیز های زیادی برای کشور مهم میباشند ولی با اهمیت ترین چیز زمین است، اگر یک دفعه زمین ساخته شد دیگر از بین نمی رود، و چاره فقر ما هم زمین است، اگر ما عجالتاً در حدود نیم ملیون هکتار زمین با صرف پنجصد متر مکعب اب در فی ثانیه بسازیم، ما خدمت بزرگیستکه به مردم خود مینمائیم، ما هم اکنون سالانه یک ملیون تن مواد غذایی از خارج وارد می نمائیم، ما اول باید غم مواد غذایی خودرا بخوریم.

و بدانیم که مردم ما هیچ گناهی ندارند ، گناهیکه دارند دولت های انها دارند، همیشه دولت های آنها بوده اند که به نسبت بدست اوردن قدرت ها با هم جنگیدند ، و کشور ما را ویران کردند ، و به مخروبه ای تبدیل نمودند ، تاریخ قرن نزده ، و دو سه دهه قرن بیست را بخوانید ، این ادعای ما را تصدیق می نماید، و اگر نمی نماید کابل ویران شده ما را مشاهده نماید.

دولت های ما یکی هم به شکل اصولی نیامده اند، و به شکل اصولی حکومت نکردند، هر یکی ان به زور امدند، و به زور حکومت کردند، و به زور رفتند، و معیار برای حکومت کردن هم نداشتند، و ما باید به امدن قانون به شکل قانونی بیائیم و به شکل قانونی حکومت کنیم و به شکل قانونی برویم.

مشکل ما اینستکه ما در فکر خود زیاد می باشیم ، و ما در فکر مردم هیچ نمی باشیم ، انقدر در فکر خود می باشیم که برای مردم هیچ وقت و فرصت نداریم نه منابع کشور را می شناسیم ، و نه برای مردم کشور کار می کنیم ، و کار می نمایم ، و نه از ثروت های کشور خبر داریم ، و هر چه که داریم در اطراف خود داریم و در اطراف خود می دانیم .

در این کشور چه خوانده ای ، و چه می دانی ، و در کدام رشته تخصص داری، مهم نیست ، در این کشور از کجا هستی ، و به کدام تنظیم مربوط می باشیم ، و کی را می شناسی ، و به کدام شخص تعلق داری مهم می باشد ، و بنابر این ما باید از این حالت بر ایم و اهمیت علم و تحصیل را بدانیم ، و معیار علم تحصیل را بدانیم ، و بدانیم که در کشوریکه تعلیم و تحصیل بدرد نخورد ، و فهم و دانش متاع بی ارزش شود ، و سابقه کاری هیچ در نظر نباشد ، ان کشور دیگر از کشور بودن می بر اید ، و ان کشور دیگر کشور نمی باشد ، و ان کشور را کشور شدنش بسیار مشکل می باشد.

و بدانیم که از کجائی بودن مهم نمی باشد انسان بودن مهم میباشد آنکه انسان است، انسان است، و آنکه نیست، نیست.

و امروز قرن بیست و یک است ، در قرن بیست و یک برای مقامات بالایی تحصیلات به درجه لیسانس بسیار ابتدائی و اندک می باشد، والی ، و وزیر ، کابینه ، حکومت و اعضای حکومت نه باید دارای چنین تحصیلات اولی و ابتدائی باشد ، وزیر ، کابینه ، حکومت و اعضای حکومت اقلاً باید بالاتر از لسانس باشد و وزیر باید در رشته خودش بالاتر از لسانس باشد ، اگر نباشد نه باید وزیر باشد ، وزیر یک پست عادی در کشور نمی باشد ، که هر کس وزیر باشد،در کشور ما حالا مود درین شده است که هر سمت باید وزیر داشته باشد ، و هیچ این حرف گفته نمی شود متخصص امور باید وزیر باشد و اشخاص اول کشور وزیر باشد و وزیر باید کسی باشد که بالاتر از او در مملکت دیگر کس نباشد ، و نه شود که متخصص امور،مدیر و یک شخص عادی و دور از امور وزیر باشد ، اگر چنین باشد بدبختی بالاتر از این نمی باشد .

و کار های نا درست هیچ وقت نتیجه درست نمی دهد ، و بسیار کار ها ناشی از کار های خود ما می باشد در بسا مورد خود ما هستیم که برای خود مشکل خلق می کنیم.

و حالا ما در عجیب مشکلی گیر مانده ایم مشکل ما اینستکه جرایم ما مربوط به پیدا کردن کار است، تا کار پیدا نشود جرایم کم نمی شود،و کار پیدا کردن ما مربوط به امنیت است،تا امنیت نباشد کار ها را شروع کردن و کار پیدا کردن بسیار مشکل می باشد،ما نمی دانیم کدام یکی انرا کنیم. به همه حال ما در حالت مشکل قرار داریم،ما باید این مشکل را حل کنیم و این مشکل را از بین ببریم،اگر ما این مشکل را حل نکیم،ما زندگی،و ما زندگی خوب کرده نمی توانیم.

و افغانهای ما بهترین حکومت انرا می دانند که تقوا سیاسی داشته باشد، کفایت اداری داشته باشند،و در مقابل جنایات بی تفاوت خاموش و ارام نباشد،جدی و فعال باشند،و با مجرمین سختگیر باشند و با جنایات مقابله کنند و با مجرمین در اویزند ، و مجرمین را در غوش نکشند و انهایکه مجرمین را حمایه می کنند،انها را به حمایه نگذارند،و مجرمین را مجرمین بدانند،و معاونین مجرمین را هم مجرم بشمارند،و کاری نکنند مجرمینیکه به سختی گرفتار می شوند به اسانی رها گردند.

در دولت داری سخت گیری ها مهم می باشد،اگر سخت گیری نباشد نظم می پاشد،ولی سختگیری ها باید سخت گیری های ظلمی،انتقامی ، و شخصی نباشد ،سخت گیری ها باید سختگیری های اصولی و قانونی باشد،و سخت گیری ها در مقابل خاینان و جنایت کاران باشد ، رشوت باید نباشد،و اختلاس باید از بین برود،و با دزدان باید مقابله شود،و خاینان باید به خیانت گذاشته نشود،و مجرم باید مجرم باشد مجرم باید به جزای اعمال خود برسد،و اگر چنین نشود نظم نمی باشد ،و نظم می پاشد. ما همه دزدان را بدست آورده نمی توانیم،ما از صد دزد یکی دو دزد را به مشکل بدست می اوریم ، و رشوتخوران را هم دزد بدانیم وقتیکه انرا هم به محکمه نکشانیم و انرا هم رها سازیم،دیگر برای امنیت کشور چه تضمینی داریم،و دیگر امنیت کشور را چگونه درست ساخته می توانیم،مگر اینکه دزدان را دزد بدانیم،و رشوتخوران را رشوتخور بشماریم، و دزدان را به پنجه قانون بسپاریم و دزدان را به جزای اعمالش رسانیم،و اگر چنین کاری کنیم ،امنیت چه است که انرا تامین کرده نتوانیم.

و امروز عصر علمی می باشد،و امروز در کار ها اساسات علمی در نظر گرفته می شود،و امروز اقتصاد بومی بدرد نمی خورد،امروز اقتصاد اصلی و اقتصاد علمی باشد،و امروز چه کار هایستکه در آن اساسات علمی در نظر نباشد و امروز همه کار ها علمی و امروز همه کار ها اساسی می باشد،و باید هم باشد،و اگر نباشد زندگی نمی شود و زندگی می پاشد.

و هر کاریکه به طریقه خودش اجرا نشود،از ان نتیجه گرفتن بسیار مشکل می باشد،و بنابر این اگر ما می خواهیم موفقیت داشته باشیم باید راز های موفقیت را بدانیم ، و اگر کار ها را به شکل خودش کنیم ، و به شکل خودش اجرا نمایم دیگر مشکلی نداریم.

و ما باید کشور خود را بشناسیم، و بدانیم که کمر اقتصاد را مصارف نظامی میشکناند، اگر مصارف بیش از حد نظامی نباشد، اقتصاد بسیار خوب رشد کرده میتواند و صنایع دوبخش دارد یکی صنایع بخش نظامی، و دیگر صنایع بخش غیر نظامی، ما در بخش صنایع نظامی سرمایه گذاری نمینمائیم، ما میخواهیم در بخش صنایع غیر نظامی یعنی، صنایع مصرفی سرمایه گذاری نمائیم، اگر ما کار کنیم زود اقتصاد را میسازیم و زود به اقتصاد میرسیم، و بخصوص کشوری بسیار خوبی برای اقتصادی شدن داریم.

در کشور ما یکی مواد بسیار فراوان، و دیگر کارگر بسیار ارزان میباشد اگر ما به کار شروع کنیم، ما کار های زیادی را میتوانیم، دیگران از عمق زمین، اهن استخراج میکنند ما در روی زمین اهن داریم، دیگران اگر اب دارند زمین ندارند، اگر زمین دارند اب ندارند ما هم اب و هم زمین داریم، در هر جائیکه زمین داریم در پهلوی آن دریا داریم، کشور بسیار خوبی برای پیشرفت و ترقی داریم، و کشور داریم که نفت و گاز دارد ولی چه کنیم که ان را نمیسازیم، در کارهای مصروف میباشیم که هیچ به درد ما نمیخورد، از اقتصاد میگوئیم، ولی به کارهای دست میزنیم که هیچ اقتصاد نمی باشد این کشور را ما باید در قرن نزده میساختیم، ولی نساختیم قرن بیست هم گذشت و حالا قرن بیست و یک آمد اگر در قرن بیست و یک هم این کشور را نسازیم، نمدانیم چه وقت این کشور را میسازیم. و حالا هم که میبینیم در کارهای اساسی هیچ دست نمی زنیم، این دو سال گذشت، ما کارهای اساسی را هیچ نکردیم، و هیچ نتوانستیم سه هزار ملیون دالر را میگوئیم که مصرف کردیم و اقلاً سه چار پروژه اساسی را هم از ان نساختیم و اباد نکردیم، و در این مدت یک سرک کابل و کندهار را ساختیم و اباد کردیم و بس، و خوب است که کمکهای جهانی با ماست،اگر کمکهای جهانی با ما نمیبود، خدا میدانیستکه چه میکردیم و چه میشدیم، که ما با کمکهای جهانی هم چیزی نکردیم و چیزی نتوانیستیم.

متصدی صفحه : ناصر بشر

راتلونکی د ځوانانو ده

د څو ځوانانو نظر د ځوانانو په هکله

جاوید احمد چې خپل ځان د استقلال لیسی زده کوونکی راپیژنی د زده کوونکو د راتلونکی په هکله خپل نظر داسی څرګندوي:

باید ووایم چې په یوه ټولنه کې ځوانان تر نورو زیات د قوت او توان څښتنان دی او د هیواد راتلونکی برخلیك هم په دوی پوری اړه لري او ګورو چې د مطبوعاتو له لاری هم کله ناکله د ځوانانو د رسالت په هکله خبری کیږی او په اوږو یې دروند بار اچول کیږی. خو د زده کوونکو په هکله زمان نظر دادی چې ځوانانو ته باید اول د زده کړي زمینه برابره شي مسلکی ورزول شي او بیا تری کار واخیستل شي.

د تالقانو د ابو عثمان لیسی یو زده کوونکی چې ځان یې د یوولسم ټولګی متعلم وښود او عبدالمطلب نومیږی د ځوانانو په هکله داسی خپل نظر څرګندوي:

د ځوانانو په هکله زما نظر دادی چې ځوانان باید پخپله په ښوونځیو کې کوم چې زده کوونکی دی باید پخپله په ښوونځیو کې د نظم او دسپلین زمینه برابره کړی چې ښوونکی له درس ورکولو سره مینه پیدا کړي.د حبیبی د لیسی د دولسم ټولګی زده کوونکی نجیب الله وایی: د ځوانانو په هکله زما نظر دادی چې تل د مشرانو درناوی وکړي او بله دا چې ډیر عاجز، کمینه او بی کبره اوسی او په خپلو کې پوره یووالی رامنځته کړي ځکه چې د یووالی له مخی د امنیت زمینه برابرولای شو کله چې یووالی راشي او امنیت راشی او بیا هر ځوان د خپل راتلونکی لپاره یو مسلك زده کړي نو وطن به اباد شي.

د ننګرهار د چکنوریو د لیسی د یوولسم ټولګی زده کوونکی متوکل وایی:زما نظر د ځوانانو په هکله دادی کوم چې د ښوونځی زده کوونکی وی خپل وخت خوشي تیر نه کړي او هغه چې په ښوونځی کې نه دي هغوی هم باید یو څه کسب زده کړي چې په راتلونکی کې د خپلی کورنۍ اوهیوادلپاره تری کار واخلي.

جوانان درگرداب بی مسوولیتی ...

درچنین وضعیتی که دولت هنوز نتوانسته ، اشتغال وکارسالمی برای این قشر روبه رشد تدارک کند واکثریت مردم ما ازشدت فقر، بیکاری وبی سرانجامی واینده‌ء نسبتاً مجهول ودور ازدسترس اعتماد خویش را ازهمه آنانیکه ادعای بازسازی وکشورسازی را دارند ، ازدست میدهند، سرنوشت این قشر وسیع چگونه خواهد بود ؟

آیا آنانیکه مسایل حل وعقد کشوررا میخواهند به سامان رسانند، این درک را دارند که دریک جامعه پرازفساد ونابرابری وبیکاری میلیونها جوان به کدام سو سوق میشوند، درگرداب بی مسوولیتی سیاستگزاران کنونی ویا درتاروپود سوء تفاهمات جوانی خویش؟

بادرنظر داشت این حقایق تلخ وگزنده ، دوراز امکان نخواهدبود که دررستاخیزدالر زای کنونی کشور این مهره های کارآمد وبه درد بخورکشور ما درگیر ودار اینهمه نابرابریهای جامعه ما امروز یا فردا برای آنکه دست شان برای سیرکردن شکم به جایی بچسپد ، بازیچه وقربانی گروههای مافیایی وافراطی دهشت افگن شوند که برای مردم ، وطن وجامعهء جهانی ، دردسرهای بزرگ وناپیش بینی شده یی را ایجاد خواهند کرد،

توقعاتی ازجوانان

جوانان کادرهای اینده کشور اند باید مهارت های مسلکی باخود داشته باشند.

- جوانان کشور از مسوولیت امروز و فردابايد اگاه باشند.
- جوانان باید در مقابل سردی و گرمی زندگی مقاومت داشته باشند.
- اگر جوانان احترام به بزرگان را دارا میباشد روزی میاید که دیگران به اینها احترام مینمایند.
- جوانان باید زمینه اتحاد ملی را در کشور فراهم نمایند.
- جوانان میتوانند که با درک مسوولیت خویش در ابادانی کشور ویران شده شان سهم ارزندهٔ بدوش بگیرند.
- جوانان طرفدار حقایق اند باید در ا فشاء گیری خیانت و جنایات ابانه ورزند.
- جوانان جامعه ما که دیروز از تعلیم بازماند باید امروز با استفاده از فضای باز تعلیمی استفاده اعظمی نمایند.

یوه شیبه له یوه ښوونکی سره

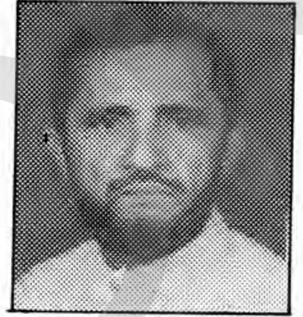

په یوه ټولنه کې زیات حساب په ځوانانو باندی ځکه کیدای شي چې ځوانان د یوی ټولنی ځوانه او د دروند رسالت درلودونکی قشربلل کیږي. خو باید ددغه رسالتمند قشر لپاره د زده کړی او تر هغه لازیات د روزنی زمینه برابره شي.

د تالقانو د ښار یو پخوانی ښوونکی د پورتنی مطلب د یادولو په ترڅ کې زیاته کړه چې زموږ ټولنی د ښوونی محمدیاسین حسن چې اوس په ننګرهارکی اوسیږی او روزنې په برخه کې جبران نه منونکی زیانونه لیدلی موږ خپلو ځوانانو ته د کتاب په ځای وسله په مخکی ایښی وه خو اوس لازمه ده چې پرونی تیری شوي ناخوالی او له هغو څخه رازبریدلی ستونزی هیری کړود نن او سبا د جوړولو په فکر کې شو او د همدغه هدف په خاطر اوسنی ځوانان په عصری پوهه سره ورزوو او د روزلوزمینه ورته برابره کړو.

استاد محمد یاسین زیاته کړه:همدا اوس زموږ په ټولنه کې لیدل کیږی چې زموږ ځوانان لاتر اوسه پوری د ځینو ستونزو او په سر کې یې د اقتصادی ستونزو له امله پدی نه دی توانیدلی چې خپله دنده په ښه توګه درك کړی او د خپلی راتلونکی لپاره لازمه پوهه ترلاسه کړي یا د ښوونځیو له لاری ځان ورسوی او یا خو په نورو مسلکی او حرفوی زده کړو کې څه ذخیره له ځان سره واخلي. زموږاکثره ځوانان په ښارونواوکلیوکی دبیکاری له امله وچی شوندی ګرزی دولت باید ددغوځوانانودراتلونکی په هلکه فکروکړی اوکه چیري اړوندارګانونه دټولنی دی قشرته پاملرنه ونه کړی کیدای شي چې داقوتونه دپیسو دترلاسه کولوپه خاطرمنفی لورواوکارونوته وهڅول شي.له درنو کورنیو څخه هیله لرو چې خپل بچیان بی برخلیکه پری نږدی یا یې په ښوونځیو کې شامل کړي او زده کړه یې وڅاری او وی هڅوی او هغه چې له ښوونځی سره مینه نه لری د حرفوی زده کړی لپاره ورته زمینه برابره کړي.استاد یاسین وایی: له نیکه مرغه اوس تر پرون زیاته زمینه د زده کړو لپاره برابره شوی او تر عالی زده کړو پوری د وړیا زده کړی زمینه د دولت له خوا برابره شوی ده ځکه خو لازمه ده چې له دی وړیا زده کړی څخه زیاته ګټه واخیستل شي.

له فلمونو سره زیاته مینه د زده کړي مخه نیسی

نن سبا چې په هیواد کې زموږ خلك له پرونی بندیز څخه ازاد شوي دي د دموکراسۍ او ازادۍ غږ د هیواد په هر لوری کې خور شوی دی تر هر څه لومړی د موسیقی میدان ډیر تود شوی دی د ښاره په هره کوڅه او سړك کې د ویدیو او کسټونو دکانونه جوړ شوی دی او تلویزیونونو، کسټو او سی ډی ګانو ارزانی هم رامنځته شوي ده د هندی فلمونو بازار ډیر ګرم دی د ځوانانو او تنکیو ځوانانو په لاسونو کې فلمونه لیدل کیږی او داسی ښکاری چې دا ځوانان د شپی خپل ارزښتناك وخت په همدغو فلمونو باندی تیروی. د کورنیو له خوا څارنه او بندیز هم ورباندی نشته.

موږ دانه وایو چې موسیقی بده ده خو داسی هم نه دی پکار چې زموږ ځوانان خپل ټول ارزښتناك وخت د موسیقۍ په لیدلو او کتلو باندی تیر کړي.

زموږ د ځوانانو لپاره همدغه طلایی وخت دی چې د خپلی راتلونکی لپاره یو څه زده کړي او په راتلونکی کې د ټولنی او خپلو کورونو د سرپرستی دروند مسوولیت په غاړه باندی واخلي. د ځوانۍ دوره یو مسته او سرشاره دوره وي که چیری پدی دوره کې چې ځوانانو ته د زده کړی ډیره ښه زمینه برابره شوي ده د کورنیو له خوا څارنه نه وی او ددوی پاملرنه او مینه له کسټونو او فلمونو څخه د زده کړي او مطالعی خواته وانه ړول شي ویلای شو چې موږ به په راتلونکی کې داسی ځوانان ولرو چې هغوی به نه یوازی د ټولنی بلکی د خپلی کورنۍ لپاره هم یو دروند بار وي. ډیر ځوانان چې د خپلو کورنیو له څارنی څخه د باندی وی د خپل سری لاندی راځی او د نااهلو کسانو سره یې ناسته پاسته راځی او په نتیجه کې په نیشه یې توکو عادت کیږی او د نورو جرمونو د کولو لپاره برابریږی. ښه داده چې خپل بچیان وهڅوو له کار او زده کړي سره یې له همدغه اوس څخه عادت کړو چې هغوی ته زموږ راتلونکی هیلی د عمل جامه واغوندي.

ځوانانو اوکورنیو ته یو لیک

زه عبدالله چې پخوانی نوم می عبدالمحمد و د ارادی د ورځپانی له لاری ګرانو هیوادوالو او ځوانانو ته یو څو کرښی لیکم.

ګرانو ځوانانو وروڼو او درنو هیوادوالو!

زه دننګرهار ولایت یو اوسیدونکی او د ښوونځی د یوولسم ټولګی زده کوونکی یم په ما باندی په کوچنیوالی کې د عبدالمحمد نوم ایښودل شوي و خو کله چې په ښوونځی کې شامل شوم او په ښه او بد پوه شوم وپوهیدم چې زما نوم د شرعی اصولو سره برابر نه دی نو سمدلاسه می خپل نوم بدل کړو او د عبدالله نوم مي په ځان باندی کیښود. زموږ ډیر وروڼه او خویندی لیدل کیږی چې په هغوی باندی په کوچنیوالی کې د خپلی کورنۍ له خوا ځینی داسی نومونه ایښودل شوی چې خرابی مانا ګانی ورکوي د خرابو ماناګانو درلودونکی نومونه نه یوازی دا چې د خلکو نه خوښیږی بلکی پخپله د ځوانانو په شخصیت باندی هم ناوړه اغیزه کوي ډیر ځله اوریدل کیږی چې د هلکانو او انجونو نومونه په هغه وخت کې چې لوی شي پخپله یې هم نه خوښیږی او پری شرمیږی .

یو وخت زموږ په هیواد کې یو دود رامنځته شوی و چې روسی او هندی نومونه یې په خپلو لورګانو باندی کیښودل او اوس هم په هماغو نومونو یادیږی چې چیری به یې په کوم فلم کې د کومی جینۍ نوم خوښ شو په خپلو لورګانو یې ایښی دی.

داسی هیوادوال هم لرو چې د خپل وطن د تاریخی،سیاسی اواجتماعی شخصیتونو نومونه په خپلو اولادونو باندی نه کیږدی د نورو هیوادونو د شخصیتونو نومونه یې ورباندی ایښی دی زما هیله له درنو کورنیو څخه داده چې په اولادونو باندی د نومونو په ایښودلو کې له زیات فکر څخه کار واخلي او یا د نومونو د ایښودلو په باره کې له پوهو خلکو څخه مرسته وغواړی موږ په خپلو ژبو کې ښه نومونه لرو د خپل هیواد تاریخی ویاړلی شخصیتونه لرو موږ باید په خپلو تاریخی شخصیتونوو ویاړو داسی نومونه په خپلو اولادونو کیښږدو چې له هغو څخه زموږ خلك کرکه او نفرت ولری او یا خرابی ماناګانی ورکړي.که چیری وغواړو د خپلو اولادونو لپاره ښکلی او مانادارو نومونه وټاکو نو باید داده او سو چې هغه بچیان به په راتلونکی کې په خپلو نومونو وویاړی او خپله کورنۍ به د یوی پوهی کورنۍ په نامه یاده کړي.

ACKU

نامه وارده

تحصیلات عالی یا تعطیلات عالی!

وزارت تحصیلات عالی که طی دو سال گذشته دستاوردهای مثبت و قابل ملاحظه نداشت، از همین رو وزیر صاحب تحصیلات عالی در جلسه لویه جرگه حرفی به گفتن نداشته و خاموشی را مصلحت شمرده خود را کنار زد تا به هر آنچه در چارچوب این وزارت میگذرد چهره عادی و نورمال بدهد.

ولی عوامل بی سرو سامانی در موسسات تحصیلی باید ریشه یابی و عاملین ان افشا گردد. در ظرف یکی دو سال گذشته، تظاهرات محصلین گرسنه لیلیه در ماه رمضان که نمایانگر خورد و برد آن اداره بود و عکس العمل شرم آور به آن که منجر به قتل و زخمی شدن شماری از محصلین گردید و تعدادی همه بدتر از دوره های خلق و پرچم برای مدت ها در زندان های مخفی به نام های القاعده و طالب شکنجه و زندانی شدند.

رشوه ستانی، ناکامی های جبری برمبنای اندیشه های قوم پرستی، زبان پرستی گروه بازی های بی معنی و بی هدف، رقابت های ناسالم استادان و ریاستهای موسسات بخصوص در انستیتوت طب کابل که از انجمله میتوان اعتصاب غذایی محصلین طب را یادآور شد که شب را در صحن وزارت صبح کردند ولی چون وزیر صاحب به خارج تشریف برده بودند و از مقامات دیگر کاری ساخته نبود رفتار های زشت مسوولین انستیتوت طب کابل که در گوشه از فلم "سایه" به نمایش گذاشته شده است مثال دیگری از فاجعه در چوکات تحصیلات عالی میباشد و روی هم رفته چون بورس ها و سفرهای خارجی جهت رشد سویه کادرهای علمی در موسسات تحصیلی بنابر شناخت های شخصی و گروهی روی دست گرفته میشود نه بر اساس اهلیت و لیاقت، که منجر به شهکار شرم آور استادان در جاپان شد که این نه تنها به پوهنتون های افغانستان بلکه لکه ننگین دیگری بود بر دامان پاک وطن تحمیل شد.

بالاخره فروش کلید سوالات کانکور سال 1382 در حالیکه هفته ها قبل از امتحان آوازه این سوال فروشان در همه جا به گوش می رسید ولی مقام وزارت تحصیلات عالی در روز امتحان انرا رد نموده و اعلام داشت که سوالات محفوظ بوده و هیچ امکان چنین کار شرم آور نیست... بعد از اخذ امتحان همان شب اعلان گردید مرتکبین (سوال فروشان) دستگیر شده اند ولی روز بعد از مردم خواستند که تا در افشا و شناسائی مرتکبین این خیانت همکار شوند... دیده میشود که گفتار به کدام حد مغایرت با رفتار دارد و بکدام سطح فساد اداری در رگ رگ این وزارت ریشه دوانده است؟در کمیته کانکور افراد با رسوخ و با اعتبار گماشته شده بودند ، که همه سخت مورد اعتبار وزیر صاحب تحصیلات بودند (چون چاپ این سوالات در خارج از کشور صورت گرفته است بنا مطبعه و افراد دیگر در کار نیست.) پس میتوان گفت این کار خاینانه بصورت واضح و روشن در سطح بالا صورت گرفته است. که نمایانگر بی سرو سامانی در سطح وزارت تحصیلات عالی میباشد. بخاطر رفع چنین مسایل در آینده و برای داشتن یک آینده درخشان تحصیلی باید تعدیلات و تغیرات بنیادی در سطح وزارت صورت گیرد تا بار اشتباهی یک تعداد خاینین بدوش جوانان و ملت نیفتد. مصارف گزاف کمیته کانکور و آنعده جوانانیکه از ولایات به کابل آمده بودند و پول هنگفتی را جهت سپری نمودن شب و روز در هوتل ها و مسافر خانه ها بمصرف رسانیدند کیها خواهد پرداخت؟؟ و به چی ساده گی این امتحان ملغی اعلان شد و با این عمل احساسات پاک جوانانی را خدشه دار ساختند که با یک دنیا امید به آینده با شوق و ذوق شامل امتحان شده بودند. نباید اجازه داد تا بار دیگر جوانان ما بار این همه اشتباهات را بدوش کشند و مقام وزارت تحصیلات عالی بدانند که استادان جعلی خطر ناکتر از محصلین جعلی اند ما استادی را در یکی از انستیتوت ها سراغ داریم که پیغام های ملا عمر رهبر طالبان را در موارد عمامه و ریش در صنوف درسی قلقله میکرد و محصلین را وادار به یادداشت نمودن احکام صادر شده در جریان درس مینمود. ولی حال گاهی معاون و گاهی رئیس میشود و با بستن نکتائی های مفشن خود را آراسته است.این نوع تبلیغات از مدت ها پیش صورت گرفته بود که هستند استادانیکه میخواهند یک تعداد محصلین را بنام های مختلف از روند تحصیل محروم سازند و یا شوق تحصیل را از سرشان بدور سازند و این کماکان پالیسی وزارت تحصیلات عالی شده است. در عین حال تعطیل های متداوم که باعث کندی روند تحصیلی شده و نام دیگری به این وزارت مسما نموده است یعنی "وزارت تعطیلات عالی" و در آخر از مقام رئیس دولت خواهان توجه خاص در تعقیب قضایای موسسات تحصیلی بیشتر از زمان های سابق میباشیم.

ولید تمیم محصل سال سوم
انستیتوت طب کابل

عنان:
با بازار سیاه تکنالوژی هسته ای مبارزه کنید

کوفی عنان، سرمنشی سازمان ملل متحد، از دولتهای جهان خواسته است تا با تبادل اطلاعات علیه بازار سیاه تکنالوژی هسته ای مبارزه کنند.در همین حال کولن پاول، وزیر خارجه امریکا، گفته است که وی از دولت پاکستان تضمین خواهد گرفت که چیزی از شبکه نشت اطلاعات هسته ای این کشور، باقی نخواهد ماند. وی گفته است او همچنین با جنرال پرویز مشرف بخشایش داکتر عبدالقدیر خان را مورد گفتگو قرار خواهد داد.آقای مشرف داکتر خان را که در اظهارآینده اقرار کرد که برخی از اطلاعات اتمی را در اختیار دیگر کشورها قرار داد، مورد بخشایش قرار داده است.از سوی دیگر یاشوانت سینها، وزیر خارجه هند، گفته است که عفو داکتر خان به معنی پایان قضیه نیست، چرا که این موضوع باعث نگرانی یک کشور نیست بلکه جامعه جهانی نگران نشت اطلاعات اتمی پاکستان است. قبلاً جنرال پرویز مشرف، رئیس جمهور پاکستان، با بازرسی برنامه های هسته ای این کشور از سوی سازمان ملل متحد مخالفت و آن را رد کرد.آژانس بین المللی انرژی اتمی سازمان ملل متحد، در جریان تحقیق در مورد تاسیسات هسته ای ایران و لیبیا از موضوع انتقال اسرار اتمی از پاکستان به سایر کشورها مطلع شد.این آژانس در حال تحقیق در مورد قاچاق و بازار سیاه مواد و اطلاعات هسته ای در سراسر جهان است و اظهار امیدواری کرده که در ماه های آینده پاکستان در این زمینه اطلاعات بیشتری در اختیار سازمان ملل بگذارد.آقای مشرف پس از ماجرای داکتر عبدالقدیر خان و بخشودن وی به دلیل فروش اسرار اتمی به ایران، لیبیا و کوریای شمالی، که ظاهرا برای ۲۰ سال ادامه داشته، حالا موضعی تدافعی گرفته و تقاضای احزاب مخالف دولت مبنی بر انجام تحقیقآینده مستقل در این زمینه را رد کرده است.رئیس جمهور پاکستان همچنین اعلام کرده است که بازرسان آژانس بین المللی انرژی اتمی اجازه نخواهند داشت مدارک و تاسیسات هسته ای این کشور را مورد بررسی قرار دهند.او گفت پاکستان یک کشور مستقل و خودمختار است.

تعیین هیات امریکایی تحقیق در مورد جنگ عراق

جورج بوش، رییس جمهور امریکا، اعضای هیات مامور تحقیق در مورد گزارش های اطلاعآینده مربوط به تسلیحات کشتار جمعی عراق را تعیین کرده است.ماموریت این هیات بررسی این اتهام است که گزارش هایی که تشکیلات اطلاعآینده دولت امریکا در باره توانایی و برنامه های تسلیحات کشتار جمعی رژیم سابق عراق تهیه کرده بودند با واقعیات انطباق نداشته و تصویری اغراق آمیز را از فعالیت های رژیم در زمینه تولید جنگ افزارهای کیمیاوی، میکروبی و هسته ای آن کشور ارایه داده بود.تصمیم دولت آقای بوش برای ورود به عملیات نظامی علیه رژیم سابق عراق و اشغال آن کشور بر اساس این گزارش ها اتخاذ و توجیه شده بود.چندین سیاستمدار عضو حزب دموکرات، حزب مخالف آقای بوش، و همچنین سناتور جمهوریخواه جان مک کین، از اعضای این هیات مستقل تحقیق هستند.قرار است هیات تحقیق گزارش کار خود را حدود ماه مارچ سال ۲۰۰۵ میلادی تکمیل کند و انتشار دهد.انتخابات ریاست جمهور امریکا با شرکت جورج بوش، در ماه نوامبر سال ۲۰۰۴ برگزار می شود و برخی از ناظران گفته اند دولت آقای بوش امیدوار است تا آن زمان، وی برای بار دوم به ریاست جمهور انتخاب شده باشد و نتایج گزارش، در صورتی که حاوی انتقاد از سیاست وی در باره عراق باشد بر نظر رای دهندگان تاثیری نگذارد.این هیات همچنین در مورد میزان اطلاعات دولت امریکا در مورد برنامه های تسلیحات کشتار جمعی سایر کشورها، از جمله ایران، کوریای شمالی ولیبیا هم تحقیق خواهد کرد.با اینهمه، دستور کار هیات شامل بررسی نحوه استفاده دولت از اطلاعات مربوط به عراق و روند تصمیم گیری سیاسی در این مورد نخواهد بود.هرچند سناتور مک کین اشاره کرده است که هیات این مسایل را نادیده نخواهد گرفت.همزمان، اعضای حزب دموکرات، از جمله نانسی پلوزی، رهبر فرکسیون دموکرات در مجلس نمایندگان، نحوه تشکیل هیات تحقیق را مورد انتقاد قرار داده اند.خانم پلوزی گفته است نمی توان به گروهی که تمامی اعضای آن را رییس جمهور انتخاب کرده است اطمینان داشت که تمامی واقعیات را بررسی و اعلام کند.سایر منتقدین گفته اند که لازم بود حوزه تحقیقات هیات محدودتر تعیین شود به نحوی که اعضای آن بتوانند نتایج کار خود را زودتر از زمان تعیین شده انتشار دهند.

بازگشایی قنسلگری ایران در مزار شریف

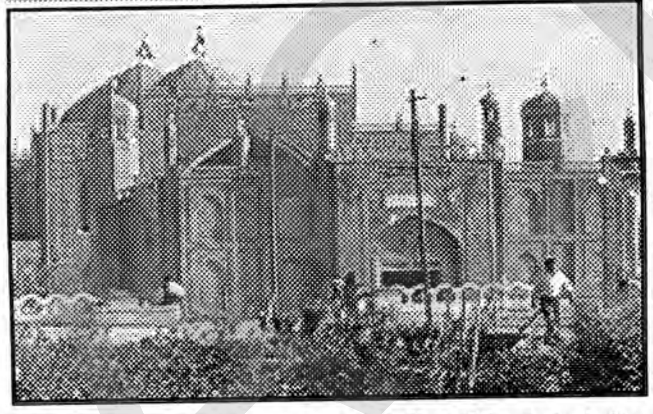

ایران قنسلگری خود در مزار شریف را یکبار دیگر پس از حادثه سال ۱۹۹۸ که در آن تعدادی از دیپلماتهای ایرانی به دست افراد طالبان کشته شدند، بازگشایی کرده است.محمدرضا بهرامی، سفیر ایران در افغانستان، گفت بازگشایی قنسلگری مزار شریف با هدف بهبود امنیت در این منطقه و تقویت همکاری های تجاری میان دو کشور صورت گرفته است.او گفت وضعیت امنیتی این شهر، خوب است.قنسلگری ایران پس از تصرف مزار شریف توسط گروه طالبان که منجر به کشته شدن ۸ دیپلمات و یک خبرنگار ایرانی شد، تعطیل بوده است.از زمان سرنگونی رژیم طالبان در سال ۲۰۰۱ میلادی، ایران قنسلگری های خود درکابل، کندهار و ولایت هرات را بازگشایی کرده است.

بررسی شرکت تایید صلاحیت شدگان

پس از آنکه محمد خاتمی، رییس جمهور، در نامه ای مشترک با مهدی کروبی، رییس مجلس، به آیت الله علی خامنه ای، رهبر جمهور اسلامی، اعلام کرد که انتخابات هفتمین دوره مجلس شورای اسلامی در موعد مقرر برگزار می شود، نمایندگان معترض به رد صلاحیت گسترده داوطلبان نمایندگی مجلس در مورد شرکت یا عدم شرکت کسانی که صلاحیت آنان در مراحل اخیر به تایید شورای نگهبان رسیده است تصمیم گیری می کنند.در نامه رییس جمهور و رییس مجلس به رهبر جمهور اسلامی ایران تصریح شده است که شورای نگهبان به دستور آیت الله خامنه ای در مورد بازنگری افراد رد صلاحیت شده عمل نکرده است اما در اجرای دستور آقای خامنه ای، که تعویق انتخابات را کاملا مردود دانسته بود، انتخابات در موعد مقرر برگزار خواهد شد.رهبر جمهور اسلامی در ملاقات با اعضای شورای نگهبان توصیه کرده بود وضعیت افراد رد صلاحیت شده ای را که صلاحیت آنان در انتخابات قبلی مورد تایید قرار گرفته بود مورد بازنگری قرار دهند.وی روز چهارشنبه، در سخنانی موکدا گفت که تعویق انتخابات دوره هفتم به هیچوجه پذیرفتنی نیست.گروهی از نمایندگان دوره کنونی مجلس از جمله کسانی هستند که شورای نگهبان صلاحیت آنان را برای شرکت در انتخابات دوره هفتم تایید نکرده است.

افغانستان چالش بزرگ پیش روی ناتو

وزاری دفاع پیمان آتلانتیک شمالی (ناتو) هشدار داده اند که آینده افغانستان یکی از بزرگترین چالشهای پیش روی این سازمان است.ژاپ د هوپ شفر، سرمنشی این سازمان، گفته است که این سازمان نمی تواند شاهد شکست در افغانستان باشد. به گفته وی شکست برای ناتو بدین معنی است که این سازمان قادر به آوردن امنیت و ثبات به کشوری نیست.در همین حال دونالد رامسفلد، وزیر دفاع امریکا، گفته است که نیاز است تا حلقه امنیتی در افغانستان را گسترش داد.در همین رابطه یک مقام نظامی امریکایی گفته است که هدف نهایی این است که ناتو مسئولیت کامل امنیتی در افغانستان را برعهده بگیرد.یکی از طرحهایی موجود این است که گروههایی از نیروهای ناتو در ۵ شهر افغانستان مستقر شوند و قدرت مرکز (کابل) را به این شهرها انتقال دهند.

In This Issue:

1- Nato Can Not Bear Its Defeat In Afghanistan
2- Pacha Khan Zadran Should Be Handed Over To His Tribe
3- Conflict Between Two Commanders In Badakhshan
4- More Poppy Cultivation In Kapisa
5- New Special Policemen Trained
6- Warning By Kofi Anan
7- American Delegation To Investigate Iraq War
8- Afghanistan, New Challenge For Nato
9- Received Letter, Complains About Education
10- Youth Page

اراده
زیرنظر هیات تحریر انتشار میابد
موسس وصاحب امتیاز: حاجی سید داؤد
مدیر مسوول: ظهور افغان
اراده در ویرایش و پیرایش مطالب دست باز دارد
آدرس: پروان مینه (ایستگاه سینمای بهارستان
سرک مسجد حاجی میر احمد خانه نمبر ۹۵)
تلیفون موبایل: ۰۷۰۲۲۴۷۸۷
ERADA
Daily
روزنامه آزاد وملی نشریه مرکزنشراتی افغان
اندیشه وعقاید مطرح شده ازسوی نویسنده گان به خودشان مربوط است
کمپوز و دیزاین: انجنیر محمدجمیل "امیری" و احمدشاه "وحدت"
چاپ:مطبعه مرکزنشراتی افغان قیمت یک شماره ۲ افغانی
Daily Independent Publication, Publisher: Afghan Media Resource Center
Founder: Haji Sayed Daud Chief Editor: Zuhoor Afghan
Engineerjamil_amiry@yahoo.com Mobil Phone: 070224787
eradadaily@hotmail.com